习近平复信沙特中文学习者代表

新华社电 近日，国家主席习近平复信沙特中文学习者代表，鼓励沙特青年学好中文，为增进中沙、中阿友谊作出新的贡献。

习近平指出，语言是了解一个国家最好的钥匙，你们通过学习中文和参加“汉语桥”交流项目，了解到丰富多彩、立体全面的中国，我感到由衷的高兴。当前，中国人民和沙特人民都在为实现各自伟大梦想而努力奋斗。学习彼此的语言，了解对方的历史文化，将有助于促进两国人民相知相亲，也将为构建人类命运共同体贡献力量。

习近平强调，青春孕育无限希望，青年一代是中沙、中阿友好的未来。希望同学们不负韶华、努力学习，为增进中沙、中阿人民友谊作出新的贡献。欢迎同学们到中国走一走、看一看，与中国青年增进相互理解、发展长久友谊，共同创造中沙、中阿关系更加美好的明天。

近期，100多位来自沙特的青年中文学习者和爱好者给习近平主席写信，分享学习中文的收获和感悟，希望进一步了解中国，立志成为促进沙中友好的青年使者。

截至目前，中文已正式纳入沙特国民教育体系，共有9所大学建立中文相关专业，累计培训300多名本土教师，组织1100多名大学生参加“汉语桥”线上冬令营，支持1000多名大学生参加国际中文教师奖学金在线研修班。

11月末我国外汇储备规模增至31175亿美元

新华社电 国家外汇管理局7日发布数据显示，截至2022年11月末，我国外汇储备规模为31175亿美元，较10月末上升651亿美元，升幅为2.13%。

据外汇局官网发布的相关内容，2022年11月，受全球宏观经济数据、主要经济体货币政策预期等因素影响，美元指数下跌，全球金融资产价格上涨。汇率折算和资产价格变化等因素综合作用，当月外汇储备规模上升。

我国前11个月外贸进出口保持稳定增长

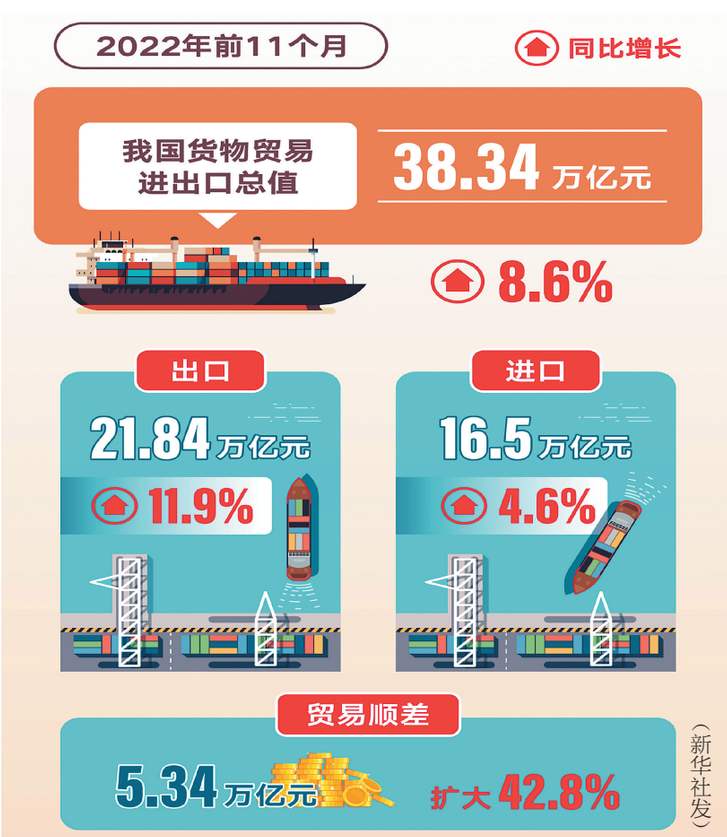

（新华社发）

推动经济运行整体好转 实现质的有效提升和量的合理增长

——从中央政治局会议看2023年中国经济工作新走向

□ 新华社记者

2023年是全面贯彻落实党的二十大精神的开局之年，做好经济工作十分关键。12月6日，习近平总书记主持召开中共中央政治局会议，分析研究2023年经济工作，明确“坚持稳中求进工作总基调”，强调“推动经济运行整体好转，实现质的有效提升和量的合理增长，为全面建设社会主义现代化国家开好局起好步”。

更好统筹疫情防控和经济社会发展 更好统筹发展和安全

中央政治局会议指出，做好明年经济工作，要以习近平新时代中国特色社会主义思想为指导，全面贯彻落实党的二十大精神，扎实推进中国式现代化，坚持稳中求进工作总基调，完整、准确、全面贯彻新发展理念，加快构建新发展格局，着力推动高质量发展，更好统筹疫情防控和经济社会发展，更好统筹发展和安全。

“这次重要会议对全面贯彻落实党的二十大精神开局之年的经济工作进行研究部署，对于稳定发展预期、提振市场信心、激发全社会干事创业的活力，意义重大。”清华大学中国发展规划研究院执行副院长董煜说。

国务院联防联控机制综合组7日公布《关于进一步优化落实新冠肺炎疫情防控措施的通知》，明确了科学精准划分风险区域，进一步缩小核酸检测范围、减少频次，具备居家隔离条件的无症状感染者和轻型病例一般采取居家隔离等十条优化措施。

董煜说，当前稳增长任务十分重要，中央政治局会议强调突出做好稳增长、稳就业、稳物价工作。落实好此次会议精神，更好统筹疫情防控和经济社会发展，有助于进一步释放经济社会活力；更好统筹发展和安全，有效防范化解重大风险，有助于为高质量发展创造更好条件，实现中国经济质的有效提升和量的合理增长。

加强各类政策协调配合 形成共促高质量发展合力

中央政治局会议指出，明年要坚持稳字当头、稳中求进，继续实施积极的财政政策和稳健的货币政策，加强各类政策协调配合，优化疫情防控措施，形成共促高质量发展的合力。

今年以来，我国积极贯彻落实去年底中央经济工作会议精神，及时果断出台稳经济一揽子政策和接续措施，着力保市场主体稳就业稳物价，为稳住经济大盘提供有力支撑。

中国社科院财经战略研究院副院长杨志勇说，明年我国经济运行仍然面临挑战，此次会议明确加强各类政策协调配合，有助于保持政策力度和强度，聚焦关键领域持续发力，确保明年经济稳定发展、实现合理增长。

中央政治局会议强调，积极的财政政策要加力提效，稳健的货币政策要精准有力，产业政策要发展和安全并举，科技政策要聚焦自立自强，社会政策要兜牢民生底线。

“落实好此次会议精神，进一步优化各类政策的着力点和实施方式，发挥协同效应，将有利于稳定市场预期，提振市场信心。”中国财政科学研究院院长刘尚希说。

全面深化改革开放 大力提振市场信心

中央政治局会议指出，“全面深化改革开放，大力提振市场信心”；要切实落实“两个毫不动摇”，增强我国社会主义现代化建设动力和活力。

上海金融与发展实验室主任曾刚指出，通过构建高水平社会主义市场经济体制为各类市场主体创造良好的发展环境，坚定不移落实“两个毫不动摇”，优化民营企业发展环境，进一步激发各类市场主体活力，稳定发展预期、提振发展信心。

会议还提出，要推进高水平对外开放，更大力度吸引和利用外资。

“当前世界经济复苏不确定性上升，中国坚定推进高水平对外开放，显示出战略有定力、市场有潜力、政策有合力，对于提振市场信心具有重要作用。”商务部国际贸易经济合作研究院院长顾学明说。

今年以来，我国以开放之势蓄发展之能，吸引外资保持两位数增长，外贸出口展现较强韧性，成为稳定经济增长的重要引擎。

“更大力度吸引和利用外资，既有条件又有必要。”顾学明说，外资具有联通国内国际的独特优势，对于加快构建新发展格局具有重要意义，进一步以高水平对外开放促进深层次改革，推动经济高质量发展。

着力扩大国内需求 加快建设现代化产业体系

中央政治局会议指出，“把实施扩大内需战略同深化供给侧结构性改革有机结合起来”，强调“要着力扩大国内需求，充分发挥消费的基础作用和投资的关键作用”。

由投资和消费构成的内需，是经济增长“主引擎”。“消费是最终需求，也是经济发展的基础性动力。扩大有效投资短期内有助于扩大内需，长期看有利于提高有效供给能力，提升供给质量，进而引领和创造新的需求，推动形成供需良性循环，增强国内大循环的内生动力和可靠性。”中国宏观经济研究院研究员王蕴说。

中央政治局会议强调，要加快建设现代化产业体系，提升产业链供应链韧性和安全水平。

董煜说，现代化产业体系是现代化国家的物质支撑。落实好政治局会议精神，加快推进科技自立自强，通过实施产业基础再造工程和重大技术装备攻关工程，才能有效补短板、锻长板，不断夯实产业基础能力，持续提升我国产业链供应链韧性和安全水平。

兜牢民生底线

保障和改善民生是经济社会发展的重要目标。会议强调，要统筹做好重要民生商品保供稳价和煤电油气运保障供应，关心困难群众生产生活，保障农民工工资发放，抓紧抓实安全生产和防灾减灾工作，维护社会和谐稳定。

“面对疫情影响和经济下行压力，中央政治局会议进一步强调兜牢民生底线，围绕关键领域和薄弱环节周密部署，体现了稳增长稳就业稳物价、全力做好民生保障工作的决心和信心。”中国首席经济学家论坛理事王军说。

一分部署、九分落实。中央政治局会议明确指出要加强党对经济工作的全面领导，全面学习、把握、落实党的二十大精神，完善党中央重大决策部署落实机制。要坚持真抓实干，激发全社会干事创业活力，让干部敢为、地方敢闯、企业敢干、群众敢首创。

“会议突出强调‘落实’，就是要通过党中央重大决策部署的全面落实，调动各方面积极性，促进经济社会持续恢复发展，这释放了提振市场信心的强烈信号，也为全面贯彻落实党的二十大精神提供重要指引。”王军说。

（新华社北京12月7日电）

▶上接1版 在认真听取大家发言后，习近平发表了重要讲话。他表示，大家在发言中充分肯定了今年经济工作取得的成绩，并就贯彻落实中共二十大精神、正确研判当前经济形势、做好明年经济工作提出了很多建设性的意见和建议。我们将认真研究、积极吸纳。

习近平指出，今年以来，面对风高浪急的国际环境和艰巨繁重的国内改革发展稳定任务，中共中央团结带领全党全国各族人民迎难而上，全面落实疫情要防住、经济要稳住、发展要安全的要求，统筹国内国际两个大局，统筹疫情防控和经济社会发展，统筹发展和安全，加大宏观调控力度，保持了经济社会大局稳定。

习近平指出，过去五年极不寻常、极不平凡，经受了世界变局加剧、新冠疫情冲击和国内经济下行等多重考验，特别是有力应对一些国家推动经济科技“脱钩”等挑战，保持产业链供应链基本稳定，稳住经济大盘。我们坚持人民至上、生命至上，有效守护了人民生命安全和身体健康。我国经济年均增长5%以上，好于全球平均水平。

习近平指出，新时代十年是我国经济社会发展取得历史性成就、发生历史性变革、转向高质量发展的十年。十年来，我国经济总量迈上新台阶，对世界经济增长的贡献在全球居于首位，战略性新兴产业发展壮大，发展的平衡性协调性包容性持续提高，生态环境呈现明显改善和趋势性好转，共建“一带一路”走深走实，创新型国家建设取得重大进展。特别是历史性地解决了绝对贫困问题，如期全面建成小康社会，实现第一个百年奋斗目标，迈上全面建设社会主义现代化国家新征程。

习近平表示，今年以来，各民主党派中央、全国工商联和无党派人士围绕党和国家中心工作，就构建新发展格局、扎实推进共同富裕、统筹推进碳达峰碳中和等重大问题开展调查研究，开展长江生态环境保护专项民主监督等工作，以直通车方式提出意见建议53件，为中共中央科学决策提供了重要依据。习近平代表中共中央向大家表示衷心的感谢。

习近平对各民主党派、全国工商联和无党派人士提出3点希望。一是深入学习贯彻中共二十大精神，始终同党中央保持高度一致，不忘合作初心，传承优良传统。二是把思想和行动统一到中共中央关于明年经济工作的决策部署上来，围绕科学精准做好疫情防控、有效扩大内需、实现高水平科技自立自强、激发微观经营主体活力等重大问题，深入调查研究，提出有分量的意见建议。三是以换届为契机深入做好政治交接，认真组织好换届工作，顺利实现人事更替，进一步夯实多党合作的共同思想政治基础和组织基础，确保多党合作事业根基永固、薪火相传。

石泰峰、刘鹤、孙春兰、何立峰、王勇、肖捷，中共中央、国务院有关部门负责人出席座谈会。

出席座谈会的党外人士还有陈晓光、郑建邦、辜胜阻、刘新成、何维、邵鸿和蒋作君、李钺锋、黄荣、窦晓玉等。

江苏银行：靠前服务助推实体经济高质量发展

金融活，经济活；金融稳，经济稳。在党的二十大报告中，习近平总书记指出：“坚持把发展经济的着力点放在实体经济上。”近年来，江苏银行认真落实中央和省委省政府、各级监管机构关于金融服务实体经济的决策部署，把主动靠前服务实体经济放在首位，不断深化金融供给侧结构性改革，着重服务国家战略和重点领域、重点行业，精准滴灌薄弱环节和各类市场主体，在服务实体经济高质量发展的过程中实现自身的高质量发展。

支持“智改数转”，服务数字经济

去年末，江苏省政府出台制造业“智改数转”三年行动计划，提出“全面推动全省制造业智能化改造和数字化转型”，并“率先建成全国制造业高质量发展示范区”。

围绕“智改数转”三年行动计划，2022年以来，江苏银行在全行年度工作会上进行专题部署，组织总分支行与各级政府部门开展专项对接，率先在全省推出专属产品“智改数转贷”。该产品紧扣企业技改融资需求，通过“大视角画像”“多场景支持”“全线上用款”三大创新，实现对实体企业的精准支持，全方位支持江苏制造业企业转型升级。

为进一步满足企业的数字化经营需求，更好服务数字经济发展，江苏银行在打造“智改数转贷”产品的同时，不断丰富“苏银金管家”这一综合金融产品系列，在原有财资、票据、外汇、薪税、财务、政务“六大管家”基础上，创新推出“订单管家”非金融服务。

针对制造业企业下游客户多、订单量大但管理繁琐、难度高的痛点，江苏银行通过“订单管家”，为企业提供集付款用户管理、订单管理、收款管理、财务管理于一体的订单核销系统，帮助企业实现销售订单和回款实时动态管理，赋能企业数字化经营。

围绕政府和企业两个服务核心，江苏银行着力凝聚政银企三方合力，跑出江苏“智改数转”加速度，依托“金融+非金融”服务模式，打造服务“江苏智造”新样本，为数字经济发展贡献源源不断的金融动力。

贴身服务小微，谱写普惠画卷

党的二十大报告指出，要支持小微企业发展。小微企业是国民经济的重要支柱，是经济持续稳定增长的坚实基础，为经济发展提供了重要支撑和保障。

近年来，江苏银行为小微企业的发展不断添砖加瓦，通过深入推进“百行进万企”“稳企业保就业”等专项行动，按照“一户一策”原则，以主动对接、上门服务、逐户走访等形式，帮助企业缓解资金周转压力，为小微客户提供贴心优质的服务。

围绕小微企业“短小频急”融资需求特点，江苏银行陆续打造了“快易贷”“随e贷”“小微贷”等经典产品，这些产品在具备覆盖范围广、贷款门槛低等优势的同时，可帮助小微企业进一步降低融资成本。

依托“江苏省综合金融服务平台”“筋斗云”“展业宝”等智慧金融服务平台，江苏银行还打破服务半径限制，精准锁定小微客群和小微企业金融需求，不断提升线上化服务能力，提高普惠金融工作成效。

江苏银行在普惠金融的道路上取得了不俗的成绩。数据显示，截至三季度末，江苏银行小微贷款余额5705亿元，较上年末增长19%，增速较上半年提升1个百分点，其中普惠小微贷款余额1403亿元，较上年末增长25%，增速较上半年提升6个百分点，连续多年获得“普惠金融服务先进单位”荣誉称号。

践行绿色发展，助力经济向“绿”而行

作为国内首家同时采纳“负责任银行原则”和“赤道原则”国际标准的城商行，江苏银行紧跟国家战略导向，在服务实体经济过程中践行绿色发展理念，不断加强绿色金融产品创新，努力打造“绿色+”系列融资模式，通过真金白银的支持，让“绿色”成为高质量发展的鲜明底色。

南通市经济技术开发区紧靠长江岸线，早期为了发展经济，区内规划建设了化工园区。随着时间推移，化工园区基础设施逐步陈旧、退化，水污染、大气污染等环境问题日益突出，园区内企业发展步履维艰。江苏银行积极支持化工园区绿色低碳改造，通过“绿色+园区”项目服务模式，提供“园区绿色升级贷”21亿元，支持园区产业转型升级、供热供水管网改造、污水处理等项目建设，助力园区打造以高新技术产业为主的新兴产业园区，实现“腾笼换鸟”。

在绿色金融产品创新上，江苏银行近年来先后创新推出了“苏碳融”“碳配额质押贷款”“绿色供应链融资”“碳中和债券”等特色产品，在服务传统产业低碳转型和新能源产业发展的同时，帮助企业盘活碳资产，激发企业低碳转型动力，助力经济向“绿”而行。截至今年6月末，江苏银行绿色信贷余额1999亿元，较上年末增长57%，绿色信贷占各项贷款的比重在人民银行总行直管的24家银行中位居第三位、商业银行中居首位。

江寅轩

镇江银保监局：金融赋能助推宝堰乡村振兴

“助力乡村振兴，是镇江银保监局服务‘三农’的应有之义。”近日，镇江银保监局局长曹彤说，近年来，镇江银保监局从党建引领、扩大保障、结对帮扶等方面，助推丹徒区宝堰镇乡村振兴高质量发展取得良好成效。

党建引领，金融跟进

服务“三农”，党建先行。“思想是行动的指南。”曹彤说，党建引领，就是要站在讲政治的高度，助力宝堰乡村振兴快速发展。

2020年，镇江银保监局将党建与金融服务“三农”有机融合，创建了“学亚夫精神，创冠军业绩”党建特色品牌。2021年起，曹彤带队先后多次深入宝堰镇调研“三农”金融服务情况，提出在试点示范工作中“政府规划先行、有效推进项目和金融持续支持”等针对性的解决措施等。

打造宝堰古镇样板工程项目，是镇江银保监局金融支持宝堰乡村振兴的具体举措之一。曹彤介绍，针对宝堰古镇项目零散、金额较小、整体支持难度大的情况，镇江农发行提出了“规划优先、资源整合、政策配套”的总体工作思路，采用农业产业和基础设施相结合、公益性和经营性相结合的模式进行整体推进，为宝堰镇量身定制了7.5亿元丹徒区宝堰镇历史文化名镇综合提升工程建设项目。目前，该项目已投放贷款4亿元。

金融赋能之外，镇江银保监局还积极推进宝堰镇构建特色产业体系，打造三产融合。2022年以来，11家银行机构为宝堰镇新增一、二、三产业贷款1.63亿元。

扩大保障，保险定制

帮助宝堰破解农业生产“靠天吃饭”，镇江银保监局的做法是，量身定制各类农业保险，做到“应保尽保”。

扩大保险保障服务范围。一是辖内保险公司聚焦提质增效，扩大自然灾害和意外事故等风险的保险保障范围。如人保财险为宝堰镇定制开发了“和谐家园”一揽子综合保险。截至9月末，共为宝堰镇1208户居民提供了6.2亿元的风险保障。二是辖内财险公司为宝堰镇农业产业强化风险保障。试点以来，人保财险累计为宝堰镇提供了1亿元农业保险风险保障，保障覆盖设施大棚、淡水鱼、能繁母猪等特色险种。

2022年以来，辖内保险公司累计为宝堰镇提供保险保障金额121.51亿元。用众多村民的话说，“有了定制保险，再也不用看老天的脸色了。”

呵护学子，结对帮扶

“感谢保险机构为我照亮人生道路，我一定努力学习，不负青春。”宝堰中学8年级学生李俊强从小学习成绩优异，勤学好读。在了解到他家庭经济困难后，镇江银保监局伸出援手，为他解除后顾之忧。

在帮扶困难学子方面，镇江银保监局动作频频：

——2022年7月，镇江银保监局在宝堰镇组织开展“镇江市保险行业开展关爱老区儿童结对”党建活动，辖内7家保险公司党支部与宝堰镇7名困难儿童进行结对帮扶。

——镇江银保监分局牵头，联合镇江63家保险公司，以党建结对的形式，精准帮扶茅山老区7名品学兼优的困难学生。

——推动行业开展关爱老区儿童结对活动，中国人寿、人保财险等7个行业党建领导小组分别与7名宝堰镇困难儿童结对帮扶。

如何给予困难学子长期帮扶？曹彤说，主要有两个动作：建立一个关爱基金。为老区孩子们健康成长提供持续保障，保险行业成立行业关爱基金11.5万元。建立一个活动基地。将党组织战斗堡垒建在人保财险宝堰营销服务部，打造一片属于关爱儿童的学习、体验活动场所。倪立 李娜 辛正